



SEMILLAS, RETOÑOS Y RAICES....DE MI PUEBLO,
PLAYA DE SANTA FÉ.
LA HABANA - CUBA

Julián Almeyda Cruz.

Agosto/2011



PRÓLOGO.

Los comienzos de los pueblos, sean grandes ó chicos, frecuentemente se pierden en las brumas del tiempo. Más difícil es, conocer, quienes fueron los “pioneros” en asentarse y como se desarrollaron sus vidas y actividades cotidianas, durante la lucha de la sobrevivencia y el enfrentamiento diario, con el agreste entorno. AÚN EN LA ACTUALIDAD, LAS HISTÓRIAS “ORALES”, Y NARRACIONES DE LOS ANCESTROS , se han perdido en muchas Sociedades , pues , como en otras culturas, se esta perdiendo “las tradiciones orales, entre “los viejos y los jóvenes “ ... a la “usanza de las tribus”..... perdiendosé “mucho más elementos “ según sean los procesos evolutivos y antigüedad, de algunos pueblos y comunidades.

Tambien ocurre, que muchos eventos climáticos , ó fenómenos naturales, “escapan a los recuerdos y dataciones “... de sus antiguos pobladores de las regiones. En nuestro caso ,particular, el pueblo de “la Playa de Santa Fé”.... Es fundado en julio/1,909, por un grupo de humildes vecinos, la existencia y “viscisitudes históricas de su entorno geográfico, se remonta a principios de la etapa colonial.... por lo cual, intentaré narrarles algo:” de “aquellas etapas se desarrollo y penurias de antaño” en nuestra Historia.

Así mismo, intento destacar a “nuestros “primeros pobladores y los años ,de sus llegada a nuestro pueblo, sus actividades laborales y creativas, sus apellidos ... y ,en algunos casos, imágenes de fotos antiguas de ellos ó de sus descendientes ,en la actualidad.

Nuestros amigos lectores, se darán cuenta , de las dificultades para “reunir “tamaño” cantidad de información, tan amplia y dispersa”... incluidas en varias Generaciones de “SANTAFÉSEÑOS”, dispersos por otras tierras...y con permanente NOSTALGIA ,POR LA SUYA.

**Una vez, me dijeron :”que era un León de Santa Fé”y yo contesté... Santa Fé
“es el León” Yo SOLO TUVE EL HONOR DE “DAR EL RUGIDO”**

INDICE

- 1.-Antecedentes Hispánicos y Coloniales, de los pobladores de la región.
 - 2.- Comienzos , 1,570 , región de Bauta/Hoyo Colorado. Merced ó “Hato” .Mapas.
 - 3.- Repercusión de la “Revolucion Francesa ”,/1,789, en Haití y Cuba. Fincas/Cafetales.
 - 4.- Decadas de 1,850- 1,890 , en ,Cangrejas Ingenio Azucarero Taoro.Rancherías.
 - 5.- Caserios de 1,905 en “El Roble”y la zona costera de la Playa de Santa Fé.
 - 6.1 Ciclones , 1,906 – 1,910 , (Ciclón “de los cinco días “) , Evento Climático histórico .
 - 6.2 Fundacion de La Playa del Rio Santa Ana ó Playa Santa Fé. Julio/1,909, posible lugar.
 - 7.- Luchas por las tierras costeras (1,910-20), de la S. A. del TAORO.Causas y Motivos
 - 8.- Poblacion y Oficios . 1,930, “Club Náutico-Casino”de la Playa de Santa Fé. Crecimiento.
 - 9.- Apellidos de los primeros habitantes . Generaciones sucesivas.Fotos.Sus Obras.
 - 10.- Galeria de los amigos, del 1,940-1,959. Apellidos.
 - 11.- Resumen.
 - 12.- Agradecimientos.
- Bibliografía.

1.- Antecedentes Hispánicos y Coloniales , en la región de Bauta. Inicio regional.

Aunque el proceso inicial para fundar “las Villas “de la nueva Colonia, así como el reparto de indios (Encomiendas), fue demorado y complejo, según las diferentes regiones, el “botín” recibido y entregado por la Conquista eran abundantes y pródigos.

Por esa causa y para agilizar los “Asentamientos” en la Colonia y hacerla productiva, el Rey lo ratifica todo, por CÉDULA REAL , el 21 de Diciembre de 1516. Por lo que se inicia , de inmediato, la organización productiva de las extensas tierras de la Colonia Evangelina ó Juana (CUBA.),

Pero eran evidentes las desigualdades entre “soldados de a pie” y los “Jefes de a caballo”.....

Los soldados, recibían la porción de tierra que pudieran “marcar yendo a pie, (“Peonia”)y los Jefes “de a caballo”, salían de un punto ó lugar, cabalgando “al paso, ó al trote” del animal , en línea recta, considerando como el radio de una Circunferencia , así el “Agrimensor Real, calculaba el área interior, y serían las tierras recibidas (“Hatos ó Corrales”) considerados en Caballerías 2 (Caballería cuadradas) , de superficies equivalente a : 3,863 metros ² c/u (traducido literalmente, "caballería" significa "jinetes"), y era de cuatro a cinco veces más grande que una *peonia* . El 9 de marzo de 1536, el virrey Antonio de Mendoza emitió un decreto que define la *caballería* como 192 *varas* de ancho y 384 *varas* de largo (que es 73,728 varas cuadradas). Esta unidad agraria, ya se conocía en España en el siglo XII (1,100) .

De acuerdo con los derechos de vecindad se hicieron los primeros repartos de tierras entre los conquistadores, y éstas fueron concedidas en usufructo y a perpetuidad. Jurídicamente sobre la tierra sólo se tenía un derecho de posesión, no de propiedad. Sólo el rey podía distribuirla y la persona la recibía a través de las facultades que el monarca les otorgaba a los cabildos o municipios de las villas. Como el origen de estas posesiones era la violencia, se hizo necesaria su justificación jurídica. Así estaban “las cosas” por la zona de; “Camino Real” a Vuelta Abajo, en el Hoyo Colorado(llamado así, por su arcilla roja/ colorada, cercana a una lagunilla, La Pastora) , y justo allí, estaba el Sr. Dn. Pedro Suarez que era : “Jefe de a caballo”, cuestión, que viéndola “a futuro” , nos beneficiaría a la Playa de Santa Fé. Se distinguen dos tipos complementarios de repartos de tierras, el solar dentro de la villa y las tierras de labor en su periferia. En el solar se asentaba la vivienda y tenía suficiente espacio para patio que, en muchos casos, se convertía en huerta. Las tierras de labor se basaron, originalmente, en los "montones de yuca" de los aborígenes pero, en la medida en que se lucieron otras siembras, se les denominó, también, [Estancias](#). En ellas se desarrollaron cultivos mixtos aborígenes y europeos; entre los primeros, el tabaco y la yuca y, entre los segundos, la caña de azúcar, probablemente introducida en el país alrededor de [1520](#). Se le denominó conuco a la parte de la estancia dedicada a los cultivos originales y huerta a la dedicada a los traídos de [Europa](#); los platanales tuvieron un lugar específico dentro de la estancia. También criaban animales y aves, para sus consumos y ventas/trueques.

2.- Comienzos , 1,570 , región de Bauta/Hoyo Colorado. Merced ó “Hato” .Mapas.

Aquella mañana de un mes , del 1.570 , a Dn Pedro Suarez le preparan su cabalgadura, criolla,y “con la fresca de la mañana “ con su hacha y el machete, busca su riqueza en la distancia,que tendrá “su Corral Real “. Lo que veian sus ojos, pudo ser similar a estos “feraces y verdes campos :



Repletos de “manigua” arboles maderables y palmas reales.....entre áreas llanas de yerba alta y propia para “pastura”....un verdadero Paraíso, pero un venado . escurridizo, lo distrajo de su esplendorosa visión, y una vez más , dio a Dios Gracias, por que no habían animales fieros ó salvajes. Su caballo, lo transportó de un lugar del Camino Real, y en dirección nor-este, casi hasta la costa norte , donde vio el mar y mangles, amplios bosques y desde una elevación calcárea de unos 40 metros de altitud ,pudo divisar algunas Dunas de arenas en la distancia, donde ya eran más del medio día, terminando “sus 3 horas a caballo”... sintiéndose cansado y satisfecho, por “su Corral” . Si tuviéramos un mapa actual”, pudiéramos ver el Hato ó Corral”circular, y lo que abarca: la probable “ruta”seguida ,desde Bauta- Cangrejeras- la costa norte.(línea verde , 15-20km).

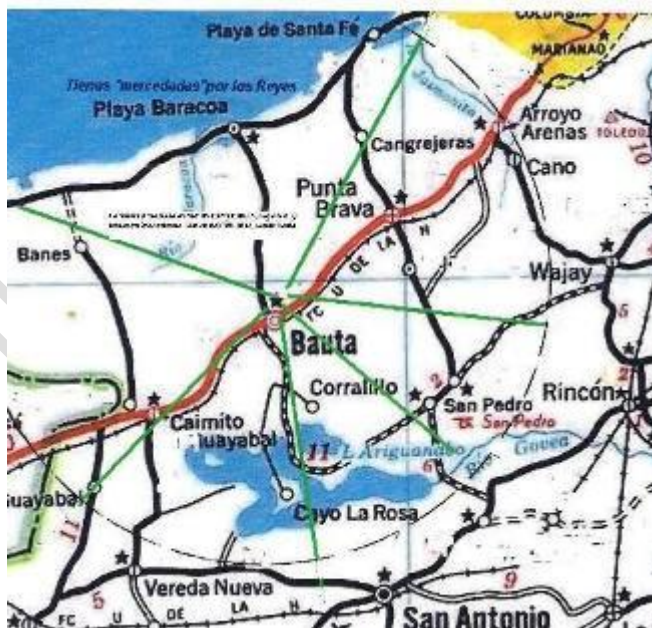

Vean las líneas punteadas, Corral circular, Bauta/ Ariguanabo/ Banes/ costa norte – Río y Laguna/ Manglar. En total=1,260.0 kms 2.



Recuadro actual al nor-este de Bauta.

Dn. Pedro Suarez, “Adelantado” por Méritos y Lealtad, al Rey de España, **sólo tuvo gravitación en el primer período de la conquista y colonización española**. Pero si vemos lo que se logró en sus tierras “mercedadas” (1,260 kms ²), siglos después, hizo importante y productiva a la región. Años después el “Corral ó Hato “Ariguanabo” (Cacique indio) ; Originalmente llamada Hoyo Colorado, la ciudad de Bauta fue fundada en 1750 en terrenos del Hato Ariguanabo, junto a la laguna de La Pastora, a orillas, entonces, del antiguo Camino Real de Vuelta Abajo.. La superficie del Término es aproximadamente de 145 kilómetros cuadrados . Está asentado en terrenos de los corrales **Baracoa, Cangrejas, Bauta u Hoyo Colorado**, Ojo de Agua del Corralillo y Guatao y en parte de los del [Hato Ariguanabo](#). Algunos vecinos ,de la época : contándose entre sus primeros pobladores

Pedro Suarez ,Blas Arcila, José Pascual, Miguel Quesada, José e Hilario Torres y José Vidal González. Desde muchos años antes existía allí una Ermita, declarada auxiliar de la Parroquia de Santiago de las Vegas en 1688 por el Obispo Compostela. En el año 1841 su población ascendía a 314 habitantes y ya sus viviendas, de yagua y guano, y algunas de madera, eran 91.

La riqueza del “Manto Acuífero” de la region, es notable y aprovechado por los cultivos, ganadería y poblaciones del lugar. La [laguna Ariguanabo](#), la mayor de la provincia se formó en terrenos del Hato de Ariguanabo, y cuenta la tradición, que en el lugar que ocupa, existía un ingenio propiedad de la familia de Don Nicolás Chacón, cuyas fábricas fueron inundadas por el huracán del año [1791](#), dando origen a la mencionada laguna .Datos registrados: Junio/1791 con 3,000 muertos

1791 junio	-----	Huracán de gran intensidad	La Habana y zonas por donde pasó, grandes inundaciones, derrumbes, naves hundidas.	3,000
1794 agosto	-----	Huracán de gran intensidad	La Habana: Enormes daños	100 +

Las tierras costeras , del nor-este y nor-oeste, tendrian otras “historias”, y desarrollos, que decir . Por sus óptimos suelos y bosques ,maderables y de frutales silvestres, con buen Manto Freático, serian , “muy apetécidas “ para la Agricultura extensible, del Cafeto y del Azucar.



Revolución haitiana (1791–1804)

3.- **Repercusión de la Revolución Francesa**, 1789, en Haití y Cuba.. Fincas/Cafetales. Con la consolidación “del Camino Real a Vuelta Abajo”, se hace más fácil la llegada de nuevos Colonos a las fértiles tierras ,. que aún ,estaban improductivas, a veces por falta de diligentes dueños ó abundante “mano de obra” para las labores de siembra ó recolección de las cosechas. Ya por el 1,630, existían múltiples “rancherías “ó estancias dedicadas las siembras de viandas animales y productos lácteos, como lechey quesos , para el consumo y subsistencia de la población local y los viajeros “del camino”. Pero la necesidad de “mano de obra” era cada vez necesaria, porque el abasto de las naves, ó “naos “, que estaban navegando hacia Centro-América y México se abastecían de los productos producidos por las villas ó “rancherías” de la región. Y una gráminea, originaria de la India é Indonesia, en 1,521 (la caña de azúcar), era necesaria para los viajes, por : el azúcar “morena.... La melaza y la fermentación del ron/aguardiente. Los cultivos de la caña eran “extensivos” y de abundante mano de obra /jornaleros., así se utilizan los esclavos africanos , (no quedaban indios abórigenes), y al escasear la “Minas” del oro , la plata y el cobre, entonces

se quedan varias decenas en las canteras de piedras, y la gran masa esclava, asume el trabajo de la agricultura “forzada”. Una de las páginas más crueles de la Humanidad, fue la Esclavitud, miles De individuos africanos ,arrancados, de sus regiones africanas sin tener una vida propia.



Transporte.....



Trabajo



Caña

Y otras tareas , y cultivos nuevos. que trabajarían los esclavos, asiduamente, “de Sol a Sol”. El cafeto, como la caña de azúcar, llegó del corazón de Asia. En el continente americano se hizo presente a fines del siglo XVII, cuando ya en Europa se había hecho corriente tomar la aromática bebida. En Haití los primeros cafetos se sembraron en 1715 y trece años después los ingleses lo llevaron a la isla de Jamaica. Dos décadas más tarde, en 1748, empezó a sembrarse en territorio cubano. Las tierras del Wajay habanero resultaron ser las receptoras de aquellas primeras posturas, a pesar de que el suelo no era el mejor para tal cultivo. Posteriormente, de Arcos de Canasí hasta Guanajay aparecieron los primeros cafetales cubanos, así como en algunos poblados rurales de Sancti Spíritus. Estas primeras gestiones no dieron resultados positivos desde el punto de vista económico, lo que decepcionó a aquellos que en Cuba se habían sumado originalmente a la tarea. La mala selección de los suelos y las altitudes, había sido la causa del fracaso primario, pero la Historia revertiría los tropiezos iniciales

Por el 1,750- 1,790, la población de esclavos era inmensa, Los siervos indígenas fueron usados ahí donde ya estaban. Conservaron su idioma y sus comunidades pero ahora tenían un trabajo adicional ó eliminados física mente,. Los esclavos negros, traídos en grandes cantidades desde el África, fueron hacinados por centenares en las inmensas haciendas., cafetaleras ó azúcareras.

La situación de los esclavos , en Cuba , hacia tiempo que era “explosiva”...dando origen a numerosas sublevaciones ,y escapes de esclavos hacia los “montes”y bosques , pasando a ser “esclavos libres “ó cimarrones que se agrupaban y vivían en lugares ocultos llamados “palenques”,

Haciéndose “inquietante mente famosos” algunos de ellos, en toda la Isla,por las luchas.

Las noticias de LA REVOLUCION FRANCESA y ,posteriormente, LA DE HAITÍ.....ya se Conocían en Cuba, sembrando temor entre los “Criollos adinerados, dueños de cafetales é Ingenios azucareros. “. Para 1820 la región de Bauta-Punta Brava-Cangrejas y Baracoa , tenían algunos Cafetales ,que los abandonaron, ó mejor, los mudaron, hacia tierras “altas y de cerros frescos y lejos del clima costero... dejando las tierras “bajas y llanas “ al cultivo de la caña de azúcar, la Que prevaleció, para 1,857-96 en el “Ingenio del TAORO... LA ISABEL....LUISA.....y otros de la región, cerca de Banes , Artemisa,Quiebra Hacha y el Mariel.

En el mapa, de la región, se señalan algunos lugares, aun existentes, como la Casa Colonial del TAORO 1857 , (antes Cafetal “Las Delicias “, del Marquez Pedro Cláudio de Duchesne/1,810)

Y algunos sitios/ruinas de posibles cafetales cercanos a Cangrejas y Playa Baracoa .

Aún por esos tiempos, “lo que seria la Playa Santa Fé” era “poco visitada”pero se aprovechaban sus recursos naturales : pesca/mangles/carbón ,arena y piedras de “cantería...y como lugar “propicio”,en la costa para desembarco de esclavos de los barcos esclavistas. Al poseer un rio,el Santa Ana al oeste, y la Laguna ,al este, y la cercanía del Ingenio TAORO (antes Cafetal LAS DELICIAS).

Pero en la colina, entre el Taoro y el “trillo”a la playa, “nacía un caserio” de campesinos, carboneros y leñadores, conocido, como “El Roble”, por un añejo árbol,que quedó de los antiguos bosques. Debe saberse, que entre las riquezas maderables de Cuba:crecen las caobas, cedros, nogal del país (limitado a muy especiales regiones), ocuje, carey, roble blanco, granadillo, jiquí, júcaro, majagua, hueso de costa, cuaba, yaicuaje, guayacán, ébano carbonero, pinos, etc.

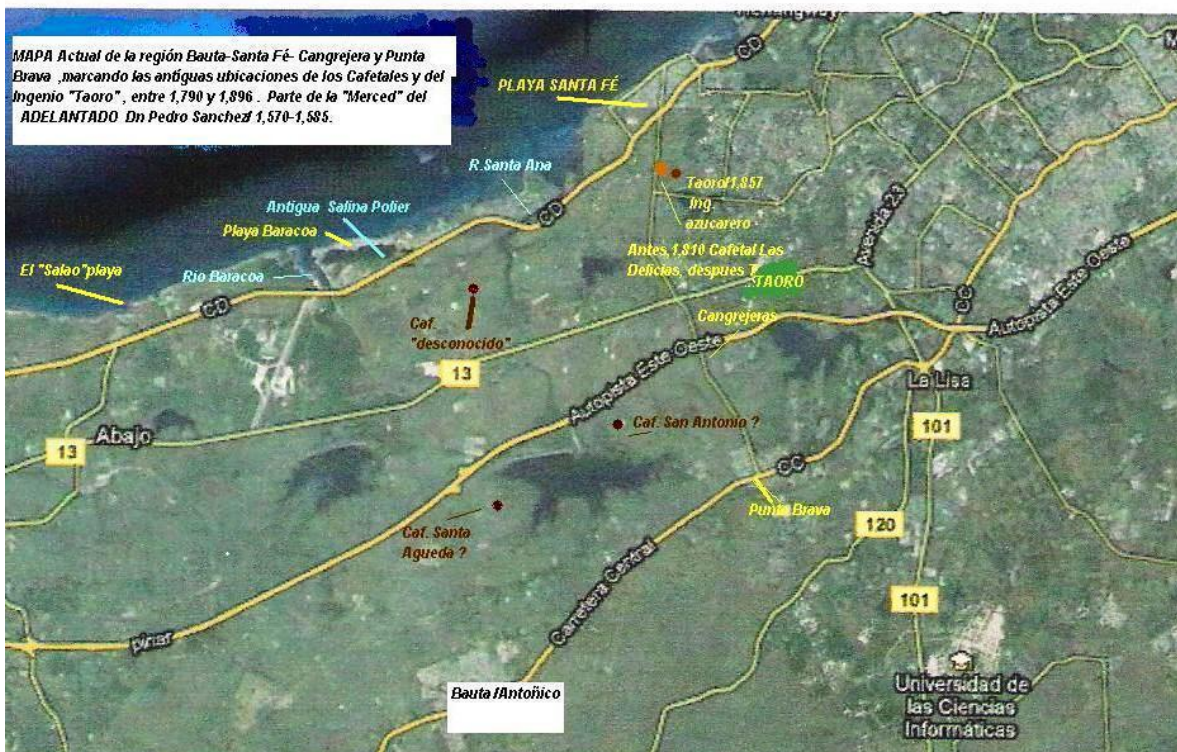

Esta vista , es una foto “digital” del 2011, pero se señalan los lugares de la época colonial los nombres actuales...y la “probable ubicación de los cafetales antiguos.

Escritos antiguos, del Archivo Real, de la Colonia plantean; que por Méritos y Servicios Militares a La Corona Española, contra la Flota Francesa, cuando La Revolucion de 1789,

El Sr. Dn. Pedro Cláudio, Marquez de Duchesne, se le nombra “Director del Real Arsenal de La Habana, y concediéndole tierras de labranza, al oeste de La Habana.

Esta “Cédula Real” coincide perfectamente, con la zona cercana a Cangrejeras- Punta Brava-El Roble y al sur -este del “Hato” de la Playa Baracoa y “el Salao” para fomento de Cafetales. Pero eso implicaba la introducción de esclavos para las Haciendas, entre ellas “el Cafetal Las Delicias”.

Aún, hoy en días, se busca el lugar de los “desembarcos de esclavos”, por la costa de Santa Fé. En el siguiente mapa, de los alrededores del Taoro ,(antiguo Cafetal Delicias) , se ubican los Probables lugares, : 1.- Por el rio Santa Ana...2.- por La Laguna/manglares.....

3.- por la zona de la costa, por donde comienza el “camino rural” de la costa al Roble-Taoro.

(ver el mapa, abajo...)



Las “rutas” más probables, por su “discreccion/ ocultas, pudieron ser : la 1 (rio Santa Ana) ó la 2 (zona de manglares /Laguna. Aunque la 3, en la costa ,era “muy directa hacia “el Roble”- el Taoro. Era un antiguo camino, que comunicaba, al “Roble “ con la costa,de Santa Fé.

La Hacienda Colonial, la usaban para recibir “la preciada carga humana” ESCLAVOS y posteriormente,distribuir las en otras Haciendas. **Difícil labor para los Arqueólogos,seguir los vestigios, de una “historia ,tan evidente”...** pero en estos tipos de terrenos, en la costa,los ciclones/tormentas desaparecen las huellas, de los “atracaderos/de desembarques.”

Muchos de los Cafetales los trasladan para tierras fértiles y más altas.(El Cacahual, La Sierra del Rosario/de Los Organos...). Lejos del mar, y los terrenos cercanos a la costa, se utilizan, para fomentar el cultivo de la caña de azúcar.

Don Pedro Cláudio, Marquez de Duchesne fallece en 1,834 y sus propiedades son vendidas a Don Francisco García, dedicándose al proceso de l azúcar,melaza y posible ron. En 1,860,se vende el Taoro a los Sres.Lic’s Pablo Perez Zamora y Agustín Diaz Albertini, y de nuevo es vendida en 1888, a Dn. Francisco, y su hija, la Sra. Antonia Concepcion Garcia Hurtado, la vende (en 1,913)al Sr.Felipe MachadoMartinez, quien años después, la vende a Dn. Laureano Lopez.hasta 1,955,cuando la re-modela. (Se encuentran una “Botija”con monedas de oro, en los techos.)

4.- Décadas del 1,850 -1,890. Ing. Taoro. Rancherías. Cangrejas ,”El Roble” y Santa Fé.

La Hacienda azucarera “el Taoro”, tenía un Tacho al vacío, por vapor, 4 centrífugas y una Dotación de 300 esclavos, así como Mayorales, Capataces y operadores de la Caldera y las maquinarias de fabricación. El azúcar fabricada, era envasada en barriles, y vendida a la Capital ó villas vecinas. Como la infra-estructura de los caminos, era precaria y difícil, por la guerra de los mámbises contra España, el transporte por tierra era riesgoso, **pero no por mar ,”costeando”**

Desde Santa Fé hacia “La Chorrera” y el río Almendares. Hay un camino “antiguo” desde el Roble”- Taoro- Playa Santa Fé...que “llama la atención” su trazado recto, debiendo ser el “trillo primario”, entre “El Roble “y la costa.



La navegación de cabotaje ,por la costa, era común, usando “Goletas” entre La Chorrera- Mariel, existiendo el Embarcadero de Porlier, en la Playa de Baracoa, y Santa Fé: **Recordar, que fue un antiguo “desembarcadero” de esclavos, por la costa de Santa Fé .**

A partir de 1860 la población de asentamientos campesinos y trabajadores agrícolas, Crece y aparecen caseríos, de algunas familias que trabajan para el Taoro.

Esta mano de obra, era diferente de los esclavos, destacandose : Mayoriales, labriegos,

Criadores de ganado porcino/caballar y avícola, y artesanos ,canteros y albañiles que trabajaban para “la casa Colonial.Antes de fundada Punta Brava (1,870), se funda el pueblito de Cangrejeras en 1,862 .Arroyo Arenas, , después de Marianao, en 1,786 , La antigua finca “el Mayor” de Arroyo Arenas, adquiere importancia por el “paso” del CAMINO REAL A VUELTA-ABAJO”, ésta hacienda “lindaba”con los terrenos del Taoro y Cangrejeras.Punta Brava, queda en EL CAMINO REAL, a Bauta.

Los dueños de la casona Colonial, hacen arreglos , almacenes y barracones que necesitaban ser reparados. Esas reparaciones, se hacían desde la época del antiguo cafetal “las Delicias” y aún

Se observan los jardines y escaleras, así como la torre del Campanario y “los aleros”ó zaguanes

De los pórticos de algunas estructuras. Detrás de la casa Colonial, está un Pozo –Barraca ,que se baja por una escalera, y en la parte baja, hay “cuartos de dormitorios de los esclavos.(Servidumbre.).Los jardines, estatuas y fuentes, sobre-viven aún, desde la época del Marquez de Duchesne.

La “estructura”de los personajes, era algo así :

El dueño. Eslabón superior que existía en la estructura clasista

de una plantación cafetalera, ó azucarera, era el plantador por excelencia.

El mayoral. Hombre blanco pero no dueño, trabajador, pero no esclavo. Era el nexo imprescindible entre los cultos amos y los degradados esclavos. Se exigía que fuera “soltero”.

· **Los negros esclavos.** Era el verdadero sostén de aquel injusto sistema, los que producían las riquezas. El “**Arrancheador/ Rancheador** buscaba esclavos “cimarrones” ó prófugos.

El sistema desarrolló un modo de vida basado en la estratificación social, condiciona la existencia de una arquitectura que respondieseplenamente a la economía de plantación esclavista. Al hábitat donde residía el dueño de la plantación y su familia se le denominaba casa vivienda o casa almacén, lugar que en ocasiones se utilizaba también para el almacenaje y beneficio del café; con frecuencia servía para realizar reuniones y fiestas. Las áreas, de la fabricación de azúcar, eran aparte de la casa Colonial...y precisamente, en el Taoro, estaban en los terrenos frente a la casa Colonial, y allí vivían los “operarios técnicos” , el Maestro del azúcar, el “Purgador” el “Pailero”...el responsable de Calderas.....etc...

Es probable, que , por esa faénas ó trabajos, surgieron los poblados de Cangrejas y “el Roble”. La Playa de Baracoa, por se proximidad con Bauta (Hoyo Colorado) , y ser una zona de

Playa y “veraneo”, se establece por 1,862 como “Playa de Baracoa”. Antes, por 1,750, hubo “una salina en su laguna.produciendo alguna sal, para “secar y preservar”carne y peces.

El pueblo de Cangrejas, agrupó a decenas de habitantes al igual que “el Roble”.

Durante la GUERRA DE INDEPENDENCIA CUBANA , durante La Invasion de Oriente a Occidente, el pueblo de Cangrejas y “el Taoro”fueron incendiados ,por los mambises /Maceo/y Máximo Gomez , 06/Enero/1896 y reconstruidos en 1,900 ,

No llegaron a las costas de Santa Fé, pues debían continuar hacia Pinar del Río, pasando al sur-este de playa Baracoa, cruzando el río Santa Ana, por el lugar conocido “como El Paso Gomez”.

Años después, (1,906 / 16/Septiembre), Baracoa recibe el nombre de “**Morua Delgado** “ un líder mulato, amigo de José Martí. Morua Delgado, fue reconocido, por “ LA ENMIENDA MORUA DELGADO”, PARA LOS PARTIDOS POLÍTICOS, a principios de 1,900 .



Morua Delgado..... Asociacion de la Raza Negra.

Pero “la Playa”, siguió conservando su nombre antiguo, hasta la actualidad: Baracoa.

***(Equivocadamente/ “lapsus literae”/ se le ha confundido como : “Maria Delgado,ó Salgado), el nombre tiene fundamento histórico por este personaje.

Después de 1896, el Taoro pierde toda la grandeza y esplendor, que le dieron, durante los cafetales, del Marqués de Duchesne, pero aquellos recuerdos, aún conservan sus huellas y bellezas, solo hay que “buscarlos” :



escalera de entrada al Jardín Frances.



Fuente y estatua, frente a la Casa.

Los jardines, eran una exquisitez de los franceses, pues hacían ostentación de sus Haciendas Cafetaleras., haciendo fiestas . Foto: la hija de Dn Francisco Garcia, años después.



aquí se ve, la antigua caldera del Ingenio, tirada En el patio lateral de la mansión. Se usó como tanque de agua.

5.- Caserios de 1,905 en “El Roble” y la zona costera de la Playa de Santa Fé.

El Ingenio “El Taoro” después del incendio de 1896, sufre un ocaso “industrial, no produciendo azucar, los esclavos, dejan de serlo y se incorporan ,ya libres, al ejercito mambí, ó a los poblados cercanos como jornaleros, peones ó agricultores libres.

, Esta consecuencia económica, implica una “recesión en la producción azucarera”. Sin esclavos no había ganancias, ni dinero para conservar aquellas tierras, que tenían una extensión de 27 caballerías, hasta la costa del terreno donde sería “la playa de Santa Fé. No les quedó más remedio, a Dn. Francisco, García y su hija, la Sra. Antonia Concepción García Hurtado, que vender (en 1,913) al Sr. Felipe Machado Martínez, quien lo convirtió en un “latifundio”. Ya en la zona de la costa, vivían campesinos y pescadores humildes, pasando carestías y luchando con las inclemencias del clima. Y para complicar las cosas más, aquellos terrenos pertenecían a “la Compañía : S.A. del Taoro”. Dos de los ciclones más fuertes, ocurrieron en 1,906 y el peor en 1,910/Octubre/14-17.



Estampa después del Ciclón de 1,906. Uno de los peligros climático, más desastrosos que sufrió “Playa de Santa Fe “fue el ciclón de “los Cinco Días” en 1,910 /Octubre/14-17. Entró por Batabanó con abundantes lluvias y ráfagas de viento, atravesó La Habana entre Pinar del Río y Bauta. Recurvó hacia el Golfo de México , realizó “un looping”ó lazo, demorándose unos 5 días, y entra ,de nuevo, a Pinar del Río y L Habana .



En Octubre de 1,910, causando gran destrucción en los débiles bohíos.. Con esta circunstancia adversa y la “ S.A Taoro “, el grupo de rústicos vecinos, campesinos y pescadores, desposeídos “de todo “ .. deciden , en 1,909, unirse y “fundar el poblado de la Playa de Santa Ana ó de Santa Fé.

6.1.- Fundacion de La Playa de Santa Fé ó “de Santa Ana”. 25-26/Julio/1,909.

Un 25-26 de Julio/ 1,909, en “la parte alta” y arenosa,de la franja costera. Posiblemente entre la antigua Glorieta – el “actual Vista-Alegre”-zona del actual Cine Century/Oasis, eran las áreas altas y con resguardo en la franja costera. (Además, si observan la antigua foto de 1,915, la distribución de los bohíos, hace “una curva, por el camino donde están establecidos,después del “Ciclon de los 5 dias “ pero por esa parte llegaba a la costa ,en antiquísimo camino proveniente de Cangrejas , el Taoro y “el Roble “,aunque por la zona “alta “del Roble,ya había un pequeño caserio de campesinos, carboneros leñadores, aparte de los habituales carpinteros, albañiles y comerciantes improvisados.

Constituía la mejor “opción de asentamiento” porque hacia el Oeste ,era bajo y areno-fangoso y para el Este, eran tierras “coloradas y lodosas”como lagunitas, ò marismas... podran deducir, fácilmente. La desembocadura del rio Santa Ana, tenia el agua potable, pues habían numerosos “ojos de agua “de buena calidad, pero de escasa altitud, y la zona era vulnerable a los ciclones.

(ERA COMÚN, QUE SE LE ASIGNARAN NOMBRES DEL Santoral, a los ríos y Puertos Descubiertos ,según las fechas. ASÍ EL RIO SANTA ANA, SE DESCUBRE ,UN 26/JULIO DEL 1,509 CUANDO EL BOJEO A LA ISLA , por Sebastian de Ocampo y Nicolas de Ovando.) . Como “dato curioso” el 25/Julio , es “SAN LIBORIO “ y fue mejor Santa Ana.

******En una visita “oficial “en 1,924, a Santa Fé por el Sr. Emilio Sorondo, conversa con los atribulados pobladores del poblado : (citado ,textualmente en la Revista “CARTELES”/1924 : A CASI DOS DÉCADAS , del Ciclon,QUE DESVASTÓ LAS PROVINCIAS DE Pinar del Rio y parte de La Habana, apenas dejó rastros de los 40-50 bohios que allí existían; los propietarios gente rústica pescadores ó trabajadores de la zona , trataron de erigir sus casas de nuevo, Pero la S. A. TAORO , QUE ADUJO TENER DERECHOS DE PROPIEDAD SOBRE AQUELLOS TERRENOS , PORQUE ERAN DE LA FINCA, “**

Pero , por suerte, de “índole político” en 1,925 el Presidente Gerardo Machado dicta un Decreto que autoriza y restituye a los humildes pobladores , “EL DERECHO DE POSESIÓN” sobre las tierras ocupadas a la Compañía S. A. Taoro , y se les da el Derecho de Posesion a los pobladores de “la Playa de Sante Fé “. Años despues,1940, se logra ,a través del Consejo de Ministros de la Nacion ; Los deslindes de las Zonas Marítimo-Terretre, y de la Zona de Resguardo, para lo cual se realiza un “aterramiento “de ciertas zonas : aumento del depósito de tierras, limo o arena en el fondo de un mar o de “charcas”por acarreo natural o voluntario así , conocido como RELLENOS para el área de “la Laguna “y hacer csiles y “ün fraccionamiento”, para las ,casi, 2,000 casas existentes, en 1940. (La calle es la que está entre “la panadería de La Puntilla”y el antiguo “Week-End “ pues estaban anegadas..) , como otras áreas bajas del pueblo . Ver plano de la época,) abajo.

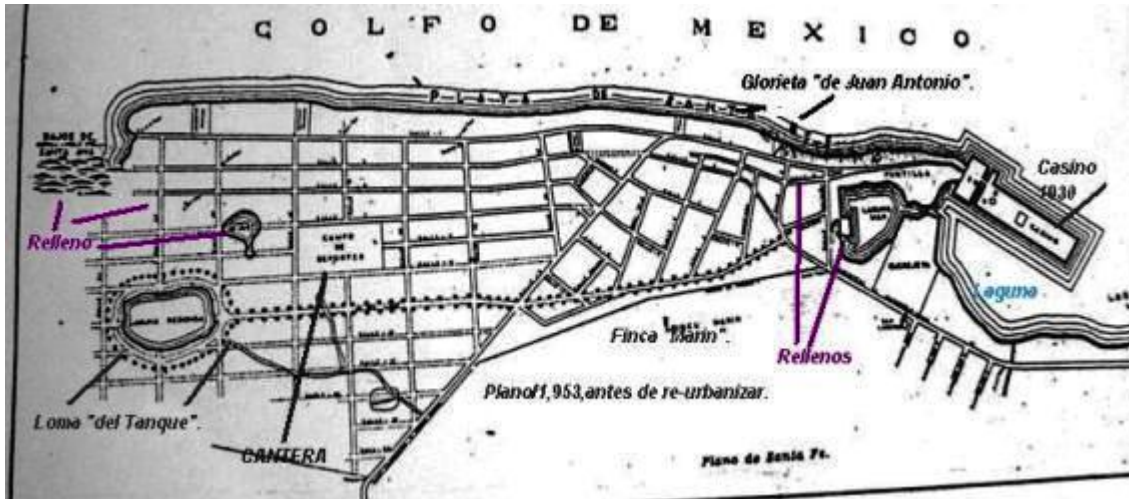

Abajo.- Foto del Tanque de agua ,para el Acueducto de la Playa de Santa Fé.1,950.



Loma del Roble.

7.- Luchas por las tierras costeras (1,915-1,925) , del Taoro.Expansion y Causas.

La negativa, de ceder tierras, para el asentamiento del poblado de Santa Fé tenía una razón Fundamentada en los planes de Urbanizacion y extensión de La Habana, hacia el oeste.Los dueños del Taoro, conocían "estas razones de la geo-política", del Gobierno de Gerardo Machado ; Durante esta etapa de su mandato en la ciudad de La Habana se crearía la mayor parte de lo que llamaríamos construcciones clásicas, que dotaron a la bella ciudad caribeña de casi su actual fisonomía por razones obvias. De esta época es el Capitolio Nacional, una copia poco agraciada del de Washington, gran parte de la Universidad habanera y muchos de los hoteles como el Sevilla, Presidente, Nacional, entre otras edificaciones realmente encomiables.

La ingente labor de Menocal (de Obras Públicas), en colaboración con la empresa privada, realizó las obras necesarias para alojar este drástico aumento de población y proveerle todas las funciones complementarias: comercio, industria ligera, recreación y cultura; además de proceder al embellecimiento de la ciudad.

La brillante labor conjunta de estos dos hombres -Menocal y Varona- inculcó en el cubano un orgullo ciudadano y un sentido de identidad, que nunca más perdió... ni aún en los peores momentos y circunstancias, (después de Batista y de 1,959) .Creaba un sistema de áreas verdes, conectado con el Gran Paseo del Oeste, a lo largo del río Almendares. Convertía los castillos en monumentos para visitar, rodeados de áreas verdes. Para servir a la población de bajos ingresos creaba una serie de barrios con parques y demás facilidades. Su sistema general de vías se basaba en una serie de avenidas y paseos que comunicaban entre sí varias plazas menores, las cuales servían a las diferentes comunidades. Previó el futuro crecimiento de la ciudad creando una serie de ejes de desarrollo.

Estos ejes viales con una serie de unidades satélites localizadas fuera del área urbana propiamente, tales como: 1. Cotorro, Cuatro Caminos, Diezmero, San Francisco, y Santa María del Rosario... en uno de los ejes. 2. Otro eje conectaba con: Rancho Boyeros, Santiago de las Vegas, Bejucal, y Quivicán. 3. Otro: Punta Brava, Bauta, Caimito del Guayabal, y Guanajay. 4. Otro: Santa Fe, Baracoa, y Mariel. 5. Otro: Cojímar, Santa María del Mar, Marbella, y Santa Cruz del Norte. Se creaba así una estructura de vías que permitirían a la ciudad crecer de una manera orgánica en el futuro. Incluso, se extienden más, después del 1,959.)

Y estos planes de desarrollo, fueron “las causas y motivos” de la negación para ceder las tierras, pues, era revidente el valor en que podrían ser rendidas, a futuro mediano.

También en 1,930, Santa Fé sería sede del CLUB NÁUTICO –CASINO, de La Puntilla, Creando otros intereses, y que provocan el desarrollo urbano del pueblo y su crecimiento.

(Ver: “Comienzo y Eventos Históricos del Casino de “La Puntilla”, 1,930 “)

Monografías. Com, en la Web.

8.-Poblacion y Oficios.1,930.Apellidos de los primeros habitantes. Generaciones sucesivas,fotos/familias

El amigo lector ya conoce , bastante de la Historia de Santa Fé, para conocer mejor

El desarrollo de los oficios y “dedicaciones de los antiguos pobladores, hagamos un “resumen”, de cómo vivían :

El “aguador”” Vendía el agua traída desde el río ó los manantiales/pozos Taoro.

El “carbonero”... cortaba el mangle ó maderas, y fabricaba el carbón, vendiéndolo

Por las casas, del pueblo, para cocinar y otros menesteres.

El “leñador” ó desbroce de los cayos de monte para preparar la tierra “nueva” de cultivo.

El “carpintero y los albañiles”... para los ranchos y casas rústicas de la villa.

El “trampero”/cazador ,proveedor de carne del monte conejos/ cerdos,salvajes/etc.

El “pescador” ... de mar y de ríos.

Habían especies como: pargos, rabirrubias, biajaibas, cuberas, caballerotes, cabrillas, salmonetes, serruchos, pintadillas, guaguanchos, agujas, chernas, ariguas, lisas, mojarras, robalos, corvinas, sardinas, manjúas, machuelos, almejas, pulpos, calamares, camarones, langostinos, tortugas, langostas, cangrejos moros y ostiones

Los campesinos.proveían viandas, aves ,huevos y animales .

Los que hacían “botes/cayucos/canoas para cruzar ríos y “brazos de mar”

Los “panaderos” de rústicos hornos... Los sastres y las costureras,,,etc....etc....

TODAS ESTABAN PRESENTES , EN LOS COMIENZOS DE los poblados

“del Roble”y de “la Playa de Santa Fé. Así, pues, “CANGREJERAS” y Punta Brava,

Eran “nuestros vecinos mayores”....y la puerta de salidas y llegadas “por el sur”.

Y una mañana de 1,913, viniendo de Punta Brava, reconocidos por la Historia y por fotos llegan a “la Playa de Sante Fé, Dn José Vazquez y su pequeño hijode 12añode edad



José Tomas Vazquez,y su hijo



Ambas fotos, años despues.

En esos años 1,910-1,913-1,920 , estaban en la “playa de Santa Fé “, otros vecinos Como el matrimonio Marquez-Rodriguez, de quienes ,en 1915 nace Juan Manuel



Marquez Rodriguez.

después se mudan a Marianao.

*Otra familia eran los Moyas, que tenían un almacén – depósito,
Para mercancías y equipos. Tenia dos hijas. Maria Teresa y Josefa Moya.*



*sentada en la baranda de “la Compañía de
Teléfonos “ por 1,940, y también había otro vecino : Pepe Machín, esposo de la Dra.
Lucila Barroso,quien hizo la primera farmacia, (“Santa Teresa”), del pueblo. Hubo
otro vecino barbero: Domingo Valpuesta y sus hijos Mingo y Alípio.*

Pero lo “curioso” de estos primeros asentamientos, ocurren en la zona costera Más alta de Santa Fé (6-8 metros de altitud, sobre el mar) ; y recordemos dos cosas

Importantes: EL CICLON DE 1,910... y “lo lejos del Taoro y los problemas con las tierras..... por esas razones, decidieron asentarse aquí.....(un lugar alto y con suelo rocoso, poco “deseado “para siembras ...). Era “la antigua BARRA DE CORALES”



Donde hicieron la Calle Primera. Un “basamento” geológico perfecto’.

Foto del 2,011 , ya la Glorieta de Juan Antonio no existe....las inclemencias

Del tiempo y el desinterés de los hombres, destruye “: el símbolo de la Playa de Santa Fé.

Al comienzo de 1,930, ya eran numerosos los vecinos y también estaban construyendo al Club Náutico- Casino de La Playa de Santa Fé , existiendo casas de familias, trabajadores, artesanos y pescadores del lugar.....y para 1940, se regulariza la situación de los terrenos y adelanta la urbanización del Pueblo . Tambien juega un “importante papel Social” ,La Asociacion de Propietarios y Vecinos, de la Playa de Santa Fé.

(Para ver más : “Comienzo y eventos históricos del Casino de La Puntilla\1930. Playa de Santa Fé., en la web.)

9.- Apellidos de los primeros habitantes . Generaciones sucesivas.Fotos.Sus Obras.

Existe una “definición “de la población de Cuba, dicha por la Investigadora Social Lidya Cabrerías...:

“ nos dábamos cuenta los cubanos ”???, todos, pobres, ricos, criollos ó nó... blancos, negros, ateos, católicos, animistas, los buenos, los bribones, hasta qué punto éramos un pueblo feliz, el más feliz del mundo, dicho esto sin exageración ni sensiblera patriotería?”.era cierto... “juntos.y revueltos “.....y también,”juntos pero no revueltos “.. Así eramos...(y creo,que todavía somos así...)

Con tantas “historias y razas”.....crecía nuestra población, de la región...

Y así “estábamos”, según los Censos Oficiales de antes....:

Población de los Barrios del Municipio de Bauta

según el Censo de 1899 (aparecíamos como de : Cangrejas.)

<i>Barrio</i>	<i>1899</i>
<i>Hoyo Colorado</i>	<i>1,046</i>
<i>Baracoa, Anafe y Corralillo</i>	<i>1,025</i>
<i>Punta Brava y Cangrejas</i>	<i>2,205</i>
<i>San Pedro y Guatao</i>	<i>866</i>

Ciudades, Pueblos y Lugares en este municipio: Anafe, Baracoa, Bauta, Bentre, Cangrejas, Cayo La Rosa, Corralillo, El Cachón, Guatao, La Fautina, Matilde, Playa de Baracoa, Playa de Santa Fe o Playa de Santa Ana, Pueblo Textil, Punta Brava, San Pedrito, San Pedro.

Y por 1,943, ya estábamos así :La población de “Cangrejas””

Incluía: la zona rural de Cangrejas/Taoro/El Roble y Santa Fé.

Población de los Barrios del Municipio de Bauta

según los Censos de 1943, 1931 y 1919

<i>Barrio</i>	<i>1943</i>	<i>1931</i>	<i>1919</i>
<i>Anafe</i>	<i>1,125</i>	<i>583</i>	<i>588</i>
<i>Baracoa</i>	<i>1,537</i>	<i>1,093</i>	<i>647</i>
<i>Bauta</i>	<i>8,304</i>	<i>4,622</i>	<i>3,522</i>
<i>Cangrejas</i>	<i>2,522</i>	<i>914</i>	<i>879</i>
<i>Félix E. Alpízar</i>	<i>1,083</i>	<i>641</i>	<i>535</i>
<i>General Antonio Maceo</i>	<i>660</i>	<i>668</i>	<i>626</i>
<i>Guatao</i>	<i>904</i>	<i>842</i>	<i>805</i>
<i>Punta Brava</i>	<i>4,516</i>	<i>3,636</i>	<i>2,579</i>

Observen que “todavía pertenecemos a Cangrejas, porque era” un barrio”.

PERO CRECIAMOS MÁS QUE CANGREJERAS.....por las obras de Urbanización y las empresas existentes ,que desarrollan a Santa Fé.....1956-1,957

Y para 1,956, estábamos creciendo,enormemente....(Ver foto aérea de 1,956.)

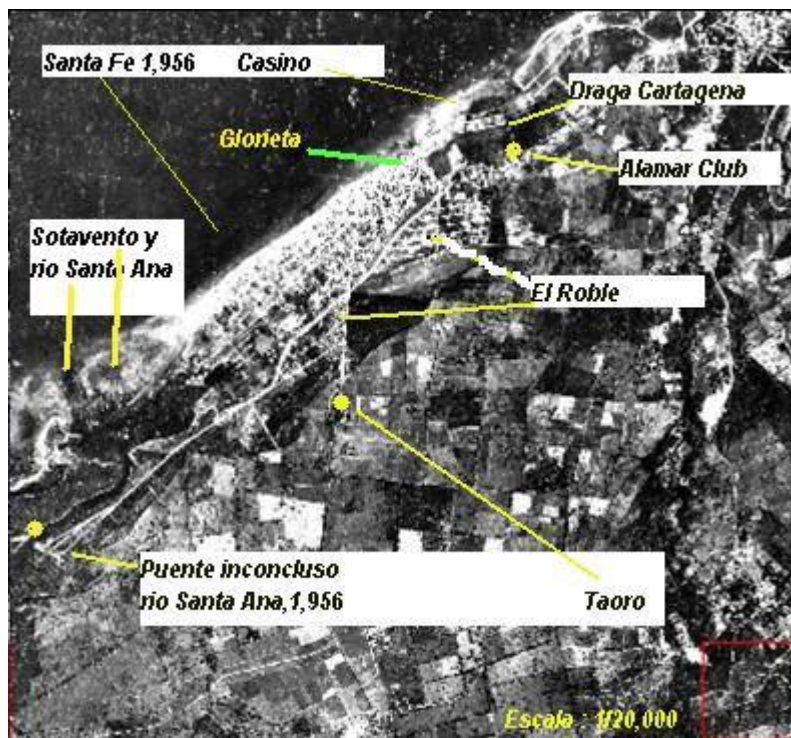

con el desarrollo

de Barlovento, también se urbanizó y mejoró Santa Fé.... Fuimos “los últimos , pero corrimos mejor”... La Draga “Cartagena”..casi no cabia en la Laguna, ahí se ve ,cuando hacia los canales de Barlovento.....una “étapa histórica”...

Los APELLIDOS DE NUESTRO Pueblo ,Playa de Santa Fe..

Por la gran cantidad ,(301), intenté organizarlos por orden alfabético, si hay

algunos que se han omitido,involuntariamente, Ó están “sin ordenar”...pido disculpas:

A. Abreu/Acevedo/Acuña/Agüero/Alarico/Alarcon/Alonso/Alonzo/Almeida/Almeyda/Almagro/Alvarez/Antolin/Andux/Arenas/Arellano/Arteaga/Arencibia/Armenteros/Ariet/Aragón/Arvelos/Ascaño/azpiricueta.....

B.Balmaseda/Blanco/BlancoHerrera/Barnes/Barquín/Barroso/Becalí/Bravo/Berenguer/Brito/Borroto/Botet/Boullon/Bulnes/Buzzi.....

C.-

Cabreriza/Caldevila/Camacho/Cannet/Cano/Campa,dela/Catalan/Campuzano/Camprubí/Cañizares/Castellá/Castiñeira/Casado/Castillo/Casuso/Cardeso/Cardenas/Carricáburu/Carrión/Carrillo/Castillo/Cardenas/Castro/Carbajal,Carvajal/Cejudo/Cisneros/Concepcion/Consuegra/Coro/Corona/Correa/Cruz/Collado,Antolín/Curbelo/Cueto,del. /Cuervo/...

Ch.- Chacón/Chang/Chavez/Chirino/Chipi/Chiú/Cholico/....

D.- Delgado/Delfín/Díaz/Diz/Dorr/Dominguez/Docando/Dulzaides/Duran/....

E.- Enciso/Etcheverry/Espinoza/Estrada/....

F.- Facenda/Fernandez/Fidalgo/Francisco/Fructuoso/Fundora/Fumero/ Fuentes/....

G.-
Galban/Galan/Garcia/Garay/Galvez/Granda/Gener/Gondar/Gonzalez/Gomez/Guillot/Guerra/
Guevara/...

H.- Hart/Hermida/Hernandez/Hierro/Hertenfield/Houguet/Hurtado/....

I.- Isern/Isidro/Iznaga/Izquierdo/Inchaústegui/.....

J.-Japón/Jener/Jimenez/Joglar/Jova/Junco/....

K.- Kindelan/....

L.-
Labrador/Laca/LadronGuevarade/Guevara/Lama/Landa/Landrian/Ledesma/Leiva/Ledesma/
León/ Lecuona/ Loynaz ,de Castillo,/Liceaga/Lopez/....

LL.- Llaguno/Llizo/Llorente/.....

M.-Machado/Más/Marín-Maurin/Marban/Mayans/Machín/Marrero/Mamingas/Mauriz
Martí/Martín/Martinez/Marchate/Matos/Martel/Marquez/Medina/Mendez/Mendoza/Merceau/
Mérida/Mesa/Meza/Miranda/Mirabal?Moffa/Molina/MontRos/Montenegro/Montes deOca
/Morales/Morera-Posse/Moreira/Murillo/.....

N.-Naranjo/Navarro/Naves/Neviz/Negrin/Nodarse/Noriega/Novoa/Nuñez/....

Ñ.- Ñuño/....

O.- Olalla/Ortega/Otero/Otheguy/Orduño/Orue/....

P.- Paez/Paus/Pazzó/Pallí/Padilla/Partagas/ Pelea/Peralta/Perez/Perdomo/Pereira/Pelly/Petisco/
Piñeiro/Piedra/Piloto/Ponzetti/Portales/Portela/Prado/Prieto/.....

Q.- Quezada/Quevedo/ Querejeta/Quintero/Quintana/Quicuti/Quiñones//.....

R.- Raffo/Ramirez/Ramos/Real/Rey/Reyes/ Riva,
dela/Rivero/Rodriguez/Robaina/Romeu/Roldos/Romanach/Rosalez/Rubirosa/Ruiz/.....

S.-

Saavedra/Sades/Sanchez/Santana/Santamarina/Santillan/Sarria/Sengil/Silva/Solíz/Soto/Sotolongo/Soto-Xerez/Sosa/Sorondo/Soregui/Suarez/.....

T.- Taño/Tejeda/Tejera,de la/Texidor/ Tizol/Travieso/Torres//Turo/...

U.- Ulloa/Urquiza//.....

V.-Valenzuela/Valdez/Valdivia/Valpuesta/Vazquez/Vega/Veiga/Vergara/Velazco/

Verea/Viera/Vila/Viciedo/.....

W.- Wong/Wu/.....

Y.- Yubero/Yi,Felipe/Yanez/ YAÑEZ/Ybarra/....

Z.- Zayaz/Zuñiga/ Zumeta....(hijos: Manolo-Berta.Roberto.Eddy)

La suma de familias es : **301** , presentes en **NUESTRA HISTORIA**, y seguro más.

Desde antes de 1940, teníamos una población “variada”. Éste proceso se incrementa , a partir de 1,930, por el desarrollo y crecimiento, que provoca “El Casino de 1930”, y las

posteriores llegadas de nuevos vecinos,comerciantes, trabajadores de oficios,empresarios

...entre ellos... los chinos ,de ahí los apellidos asiáticos, gentes laboriosas y emprendedoras \ que constituirían “la población productiva de la Playa de Santa Fé, entre otras del Pueblo.

Para citar ejemplos, que recordamos de nuestra niñez: los chinos del Bar/Restorant“La Polar” /“La Estrella de Oro “de Wu.... Y al chino Felipe Yi, lavandero, y amigo del barrio.Y a la familia Chiú, parte de los Sanpedro..

Una gran contribución impulsora para nuestro Pueblo fue la fundación : **ASOCIACION DE PROPIETARIOS Y VECINOS ,DE LA PLAYA DE SANTA FÉ “** por un grupo de vecinos , Unos “criollos”... y otros “aplatanados” de orígenes españoles , pero todos, de “aquí”....La población de raza “negra”y la mezcla de “mulatos”....tambien fueron/son las “cimientes”de nuestro Pueblo...engrandeciendoló , en **VALORES SOCIALE S** y materiales.Tambien, por el 1,955 se funda “**EL CLUB SOCIAL LAS ÁGUILAS**” y otro más, “**EL CLUB ALAMAR**”...(uno de los favoritos de la juventud..). En 1,958. Se inaugura el nuevo Edificio

De la Asociacion de Propietarios y Vecinos de La Playa de Santa Fé.

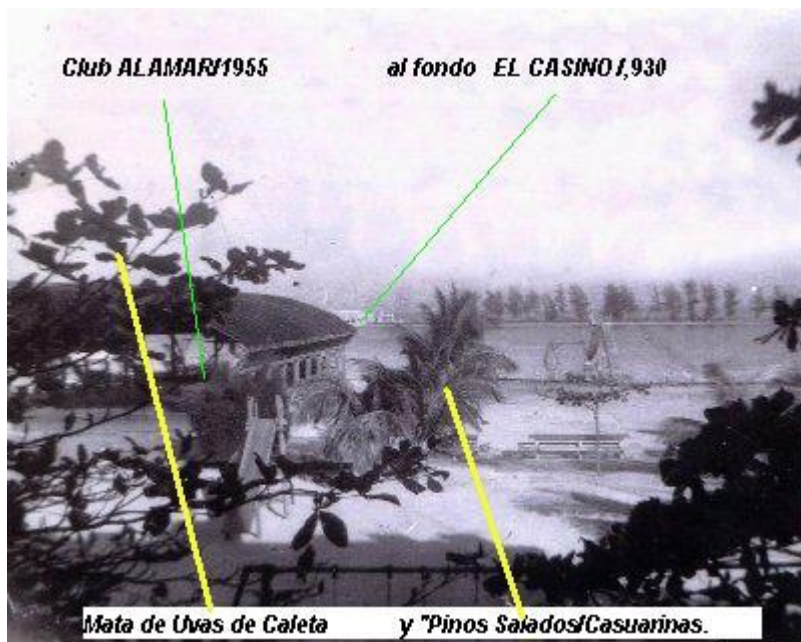

Como un Merecido Recordatorio, a las antiguas Madres de nuestro Pueblo
Generadoras de la sangre nueva,pondremos algunas fotos familiares:



A los 90 años,



Elda ,Madre de los Mérida.



Caridad Sosa y su hija Blanquita Rdquez. Esta persona de 95 años conocia la historia desde el 1920, me ayudó mucho. Gracias Cary..... (Caridad Sosa.)



Madre de los Portelas, 90 años, esposa del Dr. Portelas.... En le foto Con Judith Mérida,(hija de Elda)....



Gran familia de los Portelas-Merzeau 1962

Aparecen : Pepe el tio, Chaguito, Berta Merzeau, madre de Raúl ,Jossie y MariAlina)

Carlitos (Sacerdote) , Chata, la esposa del Dr. Carlos Portela y el propio Dr. Portela.



Familia de Pedro Correa y Yolanda Hart. Costa Rica y



En Miami.



Muchos “Correas-Hart..



Correooo.

Difícil creer, que desde mi infancia, pude interactuar y convivir, con muchas de las

Personas de estas familias de mi Pueblo, la Playa de Santa Fé (entre 1,947-1,992).

Muchos de ellos ó sus descendientes, “pretendí “mostrarlos en las siguientes fotos

Integradas (Collage) y como comprenderán, imposible que “estén todos “.



semillas... raíces....retoños.....DISPERSOS POR EL MUNDO.



Diferentes épocas, familias y lugares.... En La Playa de Santa Fé.....

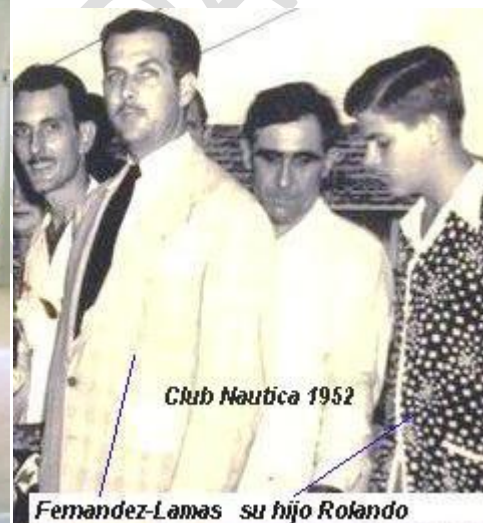



... de dos siglos XIX y XX.... Ascendentes y descendientes.....









Hijo de Ana Julio Ana Lopez



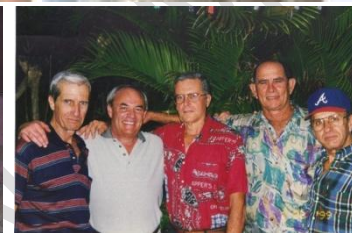

10.- Galeria de los amigos, del 1,940-1,959. Apellidos.

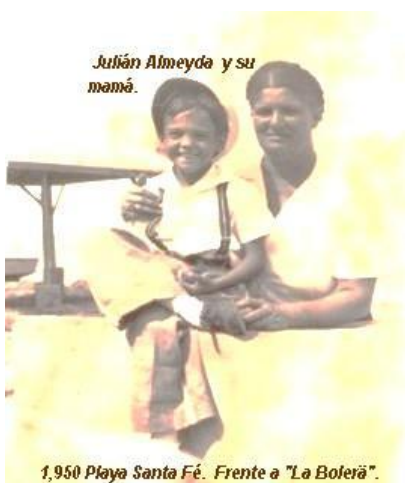

Receta del Dr. Alfredo Chavez /1,960 ▲ Parque de Las Madres. ▲

Las obras: La Glorieta de Juan Antonio y La Asociacion de Vecinos/ de Mendez Garcia/1940.

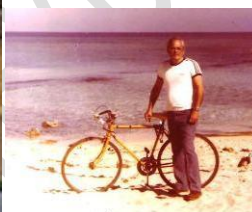

El padre de Jorge Mendez, (Salustiano Mendez Garcia) fue un destacado vecino de La Playa, con su iniciativa, se lograron muchos beneficios, que aún perduran, para bien de todos .

La Asociacion de Propietarios y Vecinos, (hoy “el Patria ó Muerte”/1,959)...El Acueducto de Santa Fé, parte de la Urbanizacion y junto al Club de Leones/Rotários y la Logia Masónica,

Hicieron Obras Sociales de valor, como el Parque a José Martí , en terreno al lado de la Laguna.(1,953). En 1,957 surge la Juventud Accion Católica,agrupando a más de 60

Jovenes de Santa Fé, entre hombres y mujeres. Ver “mis Crónicas. (www.playasantafe.com)



11.- Resumen

Estimados amigos lectores..... creo que la Historia de La Playa de Santa Fé, refleja desde sus inicios ,todo el esfuerzo laborioso de aquellos ancestros, que vivieron en la zona . sin importar sus procedencias... fueron , son y seran parte ,única, a traves de los siglos de la grandeza de nuestro Pueblo.

Cuando decidí rememorar y escribir esta Historia, desde los comienzos, tuve forzosamente Que referirme a la formacion Geológica de su pasado, despues, las etapas Hispánicas y Coloniales continuando con otros detalles de sus construcciones, El Casino y La Glorieta, Iconos existentes desde 1,930 y 1,940, conocidos por casi todos nosotros.: Andres Maria/ (fritas/Papas Rellenas/ Tortillas/ Bistec Empanizados/Perros Calientes/Yogurt Balkan/ Chocolate “Moralito”) , El Cine Century.El Buen Retiro-Restorant.La Ward.!!Dios...!!!!

En las generaciones actuales, muchas personas continuan en Cuba, y otras han decidido emigrar de sus pueblos, é iniciar otro “comienzo”, en tierras generosas, llevando en sus corazones los recuerdos y emociones de sus vidas, con plena nostalgia por la patria que

les espera. Ahora,en la última “Monografia” : **Semillas, Retoños y Raices.. de mi Pueblo “** les revelo los apellidos de las familias y amigos que hemos conocidos desde la niñez ,adolescencia y juventud desde el 1,947 ,en mi pueblo

La Playa de Santa Fé,La Habana, Cuba.

Notas: en la Web...: 1.- **Historia Geológica y Geomorfológica de la Playa de Santa Fé.**

2.- Historia Hispánica y Colonial de la Playa de Santa Fé.

3.- Comienzo y évenos históricos del Casino de “La Puntilla”/1930 Playa de Santa Fé.

4.- Semillas,Retoños y Raices ..de mi pueblo. Playa de Santa Fé.

(Monograhias. Com.....Julián Almeyda Cruz .)

12.- Agradecimientos

Con ésta publicación, traté de hacer “una radiografía histórica” , con todos

Los recuerdos,vivências,personajes y lugares....QUE ESTARAN ,PERMANENTES , en nuestras memórias...a pesar ,: de los cambios políticos/Sociales.... De las inclemencias del clima..De la destruccion y el ólvodo, ocurrido con “nuestro Pueblo Playa de Santa Fé “...

Y las circunstancias ecológicas sufridas....ha permanecido incólume hasta ahora, en nuestros recuerdos. Al retirarnos físicamente, legamos a las generaciones actuales, “el Baston del

Relevo”como fue ,mantenido por todos nosotros, en tiempos “buenos y difíciles”de Cuba.

Mil Gracias y un agradecimiento sincero. Para los amigos ,conocidos y familiares, que

Nos permitieron tener accesos a la fotos antiguas é historicas, de nuestro Pueblo:

Rolando Coro, MariAlina Vazquez, Julián Almeyda-Perez, Hector Carrión, Salvador Buzzi, Gertrudis Valdes, Armando Vereá, Julio y Fina Sanpedro, , José Martinez, Jorge Mendez Jener, Juan Antonio Junco Ruiz,.... Y demas amigos , de estas Generaciones....

Ellos sabenporque son muchos, para los nombres . Lo más valioso es que sentimos “lo mismo”, y es lo importante para las nuevas Generaciones, dispersas por el Mundo....



Amigos SANTAFESEÑOS ...abrazos fraternos.....:

BIBLIOGRAFÍA.-

AlmeydaCruz; Julián. Recuerdos/Vivencias de la Playa Santa Fé 1,947-92/Cuba.

Almeyda Cruz, Julián .- Compendio de Apellidos antiguos/Fotos del Pueblo de Santa Fé.

Almeyda Cruz, J. : Vivencias /Recuerdos de los Viajes a la Sierra Maestra, con el Profesor y amigo, Juan Pérez de la Riva;/1,967y 1,968 /Escuela de Geografía,Univ. de La Habana.

Arango; Rodolfo. (Flora y Fauna de Cuba.) , Número Centenario del Diario de La Marina en Cuba el 15 de Septiembre de 1932

Cafetal “La Isabelica:”/ Gran Piedra-Santiago de Cuba, Mayo 13/1,968,visita de dos díasEsc. De Geografía (J.R. Hernandez Santana ,Ivan Napoles y Julián Almeyda.)

Crème .Zoe ¿Barracones en los cafetales? La Habana, Editorial Publicigraf 1, 994

Ciclones/ Huracanes de Cuba,,: [Observatorio del Colegio de Belén, 1907](#) siglos XVII/ XVIII Y XIX :

SANTA ANA- 26 de julio de 1530 (Huracán

SANTA ANA - 26-27 de julio de 1825 (Huracan).

CICLON “DE LOS 5 DIAS “ /Octubre/14-17/1910.

San Liborio - 23-24 de julio de 1926 (Huracán) . El ciclón del “26”.....

Gangoiti, L. (1907): Reseña Meteorológica. Año de 1906. Anuario del Observatorio Meteorológico, Magnético y Sísmico del Colegio de Belén. Imprenta del Avisador Comercial. La Habana.

Hazard, Samuel.- Cuba a Pluma y Lápiz: La fiel Isla de Cuba, Editorial Cultural, S.A,
La Habana, 1928

Fernando Ortiz: *Los negros esclavos*, La Habana, Editorial Ciencias Sociales, 1987

Paredes, Fernando et al, Presencia franco haitiana en la arquitectura cubana del siglo XIX, en Revista Arquitectura y Urbanismo, Vol. I núm 1, 1989.

Francisco Pérez de la Riva, "La habitación rural en Cuba", en *Antropología* núm.26

Contribución del Grupo Guamá. La Habana. 1952, pág. 85

Pérez de la Riva, Juan: El Barracón y otros ensayos, La Habana, Editorial CienciasSociales, 1975
pág. 396 (Periódico El Diario Redactor, Sábado 23 de Agosto 1845/Año 12.)

Juan Pérez de la Riva, El Barracón y otros ensayos, La Habana, Editorial Ciencias Sociales, 1975, pág. 396

Rizo Aguilera, Lourdes- La estratificación Social del hábitat cafetalero en Cuba en el siglo XIX.

JULIÁN ALMEYDA CRUZ

JULIÁN ALMEYDA CRUZ

JULIÁN ALMEYDA CRUZ